

第拾貳篇 臺南市高級中等以下學校發生疑似食品中毒事件應變處理要點

100年7月21日南市教體(二)字第1000463445號函發布

101年5月28日南市教體(二)字第1010334216號函修正

第四點及附件 1.2.6.7

102年12月5日南市教安(二)字第1020965746號函修正

一、目的：

為增進本市高級中等以下學校發生疑似食品中毒事件應變處理能力，並建立事故發生前、中、後處理原則及機制，期能迅速而有效的妥善處理，以維護校園供餐之食品衛生安全，特訂本要點。

二、食品中毒定義：

二人或二人以上攝取相同的食品而發生相似的症狀，則稱為一件食品中毒案件。

如因肉毒桿菌毒素而引起中毒症狀且自人體檢體檢驗出肉毒桿菌毒素，由可疑的食品檢體檢測到相同類型的致病菌或毒素，或經流行病學調查推論為攝食食品所造成，即使只有一人，也視為一件食品中毒案件。

如因攝食食品造成急性中毒（如化學物質或天然毒素中毒），即使只有一人，也視為一件食品中毒案件。

三、適用對象：本市高級中等以下學校。

四、食品中毒處理因應作法：

（一）事前防預機制：

1. 教育局：

(1) 由業務科依相關規定督導各校，並列為學校督導考核重點，督學到校協助督導。

(2) 成立教育局學校食品中毒應變處理小組，明列工作職掌及責任劃分(附件7)，並於事故發生時立即啟動協助學校處理各項事宜。

(3) 對平時各校廚房衛生安全查核報告要求改善部分，應列為列管追蹤事項，直至改善完成。

2. 衛生局：

(1) 不定期稽核午餐供應業者及學校廚房之衛生安全，對不合規定部分要求限期改善，如情節重大者必要時應要求暫時停止供餐，並經複檢合格後才得繼續供餐；有關前述檢查結果應

通知教育局及各相關學校知悉，以作為日後督導及考核參考依據。

- (2)成立衛生局處理學校食品中毒應變處理小組，明列工作職掌及責任劃分，並於事故發生時立即啟動，協助學校及教育局處理各項事宜。
- (3)對於他縣市餐飲業者如發生疑似食品中毒案件時，如查明同時亦供應本市學校時，應立即通知該校及教育局加強管理及稽核，必要時應要求暫停供應。

3. 學校：

- (1)確實依相關規定內容辦理及執行，加強食品作業流程、廚房環境及廚工人員衛生管理與檢核工作。
- (2)委外供應之學校應依本市（或鄰近縣市）衛生單位公告之優良廠商為供應廠商，並針對投標廠商與家長會成員會同時實地瞭解廚房衛生安全及倉儲管理等安全衛生情形；對得標廠商亦應加強不定期衛生安全稽核工作，如發現有不符規定者應要求立即改善，必要時得要求暫停供應，如情節重大者，應解除契約，有關稽核及暫停供應或解約之情形應詳列於契約規定中，保障學校權益。
- (3)加強飲食安全衛生教育及宣導，要求教職員及學生於用餐時如發現疑似不潔或有污染之虞時，應立即向午餐供應執行秘書報告，必要時應立即通知全校停止食用。
- (4)有關本要點中規定之緊急處理流程表應放置各處室及健康中心明顯處，並明確轉知各組人員工作職掌及應辦事項（含職務代理人）；並利用時間說明及演練。
- (5)對於各項表件應建立單一檔案，並將各項表件統一集中，以便取用。

各項表冊應含：

*學生家長緊急通訊錄

【學校學務系統建檔、導師、健康中心各存一份紙本】

*危機處理支援單位人員通訊錄

【教育局、衛生局、學校家長會、志工團】

*地區緊急醫療網（鄰近醫院）通訊錄

*學校教職員工行動電話通訊錄

- (6)健康中心平時即應準備採集相關檢體(如：收集殘留食物及嘔吐物)用的密封塑膠袋及油性簽字筆等必備品，置於健康中

心。

- (7)委外供應者應於採購契約中明定：如有疑似食品中毒事件時，得無條件解約，廠商不得提出異議或要求賠償；若同時供應其他學校有發生疑似食品中毒事件時，雖本校未發生相同疑似食品中毒事件時，如經家長會要求或本校校務會議決議時，亦得提出無條件解約，廠商不得提出異議或要求賠償。

(二)事故發生時：

1.教育局：

- (1)接獲通知後立即啟動緊急應變小組機制，協助並指導學校啟動緊急應變機制。
- (2)掌握各項重要資訊提供主管及衛生單位研議及判斷，對送醫人員掌握即時名單。
- (3)如為委外供應者，應協助發生學校解決日後供餐問題；並調查該業者是否本市尚有其他供應學校，如有應立即聯絡各校現況，並協調暫時停供應時，各校午餐供應方式。

2.衛生局：

- (1)接獲通知後立即啟動緊急應變小組機制，指揮分配人力進行收集各項檢體及採樣工作。
- (2)聯絡附近醫療機構，協助支援事故發生學校醫護人員及簡易必要器材（具），並提供專業諮詢及衛教服務。

3.學校：

- (1)立即啟動食品中毒應變處理小組，所有人員依任務組織編組及處理流程執行職務。
- (2)通報業務科(學輔校安科)、駐區督學及教育局長，告知發生現況。
- (3)瞭解各組人員是否到位並確實執行所負責之任務，如有差假人員應立即通知代理人或指派代理人，務求各項應辦事項均有專人負責。
- (4)注意現場秩序維護及各班級狀況，務求各班均有老師在場，並管制媒體不可因採訪而影響健康中心運作，必要時協請警察人協管制。
- (5)如為自辦午餐學校發生事故後，應立即封閉廚房，在衛生單位完成採樣工作經許可前禁止任何人員進出（包括媒體記者）。
- (6)保留各食材（包括未烹調之原物料及成品）及廚房現場，同時要求廚房工作人員集中，等衛生單位人員訪談及詢問各供餐事

宜：在未確定發生原因前嚴禁廚房工作人員任意發言及發表個人意見。

(7) 暫停供應午餐並協調後續供餐方式。

(8) 學校食品中毒應變處理小組分組及工作職掌參考範例：

*總指揮：負責指揮及督導啟動應變處理小組運作，並指定發言人；同時於事件發生後第一時間通知業務科(學輔校安科)、駐區督學及教育局長。(填列速報單送教育局—附件5)

*發言人：接待媒體、掌握各組現況，並提供正確必要之訊息。

*行政組：

(1) 掌握危機處理組織人員是否到位執行任務，建立支援單位人員(教育局、衛生單位、救護單位及家長志工等)名單及聯絡電話(行動電話號碼)，以便尋求支援及調度。

(2) 後送醫院之學生應確認到院狀況，經確認後隨時登錄(學生姓名、症狀、病情、送醫之醫院名稱、病房、床號等)以備查詢；若學生送出醫院(返回學校)時應通報管制(含家長直接接送回家者)並隨時登錄，以利管制及人數掌握。

(3) 主動聯絡送醫學生家長，告知事件現況，並告知已派老師在醫院協助照顧學生請其安心，並請其到院協助照顧學生。

(4) 應作好通報單之管制，隨時向校長呈報最新情況，以便發言人統一對外發言(注意各表單填報時間，避免提供錯誤訊息)。

(5) 印製事件說明、後續護理及注意事項，交由學生放學(或回家後)轉交家長知悉，並協助照顧(並提醒如於回家後學生出現症狀應通知學校並送醫等處理方式)。

(6) 如逢下課時間，立即調度動線及家長接送區，避免與救護動線衝突。

*醫護組：

(1) 疑似中毒學生應先送至健康中心集中管理及照護，並由校護先行初步處理(檢傷分類及狀況登錄)。

(2) 通報單處理流程：導師填寫登錄(附件3班級通報單)→轉送健康中心(醫護組)→健康中心(醫護組登錄)視學生狀況於健康中心休息或送醫，如需送醫時，填報就醫紀錄表(附件4)。

- (3)指定人員隨同救護車照顧及辦理醫療住院等手續，並應隨時向學校回報狀況，以便掌握送醫名單之正確性，如該醫院超過 10 人時應加派協助人力，各派出人員應掌握聯絡方式並確保聯絡電話之暢通。
- (4)收集殘留食物及嘔吐物等檢體，並加以保存（冰箱），同時須標記採集對象及時間。
- (5)必要時成立臨時醫護中心，集中事故學生於動線出口附近教室或空間以利送醫。
- (6)學生回校後應集中休息及觀察，並派員照顧，避免直接回各班教室。

* 支援組：

- (1)通知警衛打開校門，引導救護車前往出事地點。
- (2)封鎖現場，管制交通，保持救護送醫車輛出入動線之暢通。
- (3)通知 119 後，若中毒人數眾多，聯絡地區緊急醫療網加入全力救援；必要時調度大型車輛協助運送學生（並請警力協助開道）。
- (4)總機派專人負責接聽，並回答家長查詢學生情形（保持電話暢通，以接受家長查詢為主，婉轉告知媒體暫時婉拒電話訪問，以保持電話暢通）。
- (5)必要時通知並協請鄰近學校校護或醫院派駐醫護人員。
- (6)通知後送醫院各相關醫療費用統一向學校申請，如家長已先行支付者請其保留所有收據，以便事後賠償事宜。
- (7)提供減輕症狀飲品（如牛奶）或飲水。
- (8)對協助支援人員，如遇用餐時間應主動提供餐點及飲水。

* 綜合事項：

- (1)所有人員行動電話隨身攜帶，記得開機，保持聯絡；派駐醫院人員需注意手機電量（必要時更換聯絡電話，務求電話保持暢通），隨時回報學生送入及送回（或家長自行接回）情形。
- (2)應於學校明顯處設置學生送醫狀況大型表格，提供家長查詢，並注意隨時填註更新時間。
- (3)嚴禁校內人員任意對外發言，一切對外訊息之發佈統一由發言人代表。

(三)善後處理：

1. 教育局：

- (1)瞭解學生後續上課狀況及供餐情形。
- (2)針對委外供應廠商，協助評估是否終止學校午餐供應，如屬情節重大時，評估是否終止本市其他學校午餐供應。
- (3)協助學校向廠商事後求償事宜。

2. 衛生局：

- (1)提供檢體報告及後續供餐參考意見。
- (2)如查明有可歸責於供餐業者事由時，應依各相關規定辦理。

3. 學校：

- (1)製作完整事件報告說明(含學生送醫情形)，提供教育局掌握處理前後概況，並報告日後供餐之因應及後續處理方式。
 - (2)學童出院後，要持續給予關心及必要之協助與心理輔導。
 - (3)協助衛生及警察單位調查，若中毒屬可歸責於供應廠商所引起之中毒則專案求償。若因為不法份子下毒，引起之中毒則協助警方破案以嚴懲不法。
 - (4)萬一有學生不幸死亡，應成立治喪委員會，協助辦理喪葬事宜。
 - (5)對協助處理中毒事件的單位及人員，應由學校及家長會共同具名致感謝狀或以其他方式表達謝意。
- 五、各校得依實際編制及區域特性，調整危機應變小組組織及職掌，但務求各工作事項均有負責人員。

附件：

【學校端】

- *學校發生疑似食品中毒事件應變小組任務組織表(附件 1-1)
- *學校發生疑似食品中毒事件應變處理流程表(附件 2-1)
- *學校發生疑似食品中毒事件班級通報單(附件 3)
- *學校發生疑似食品中毒事件後送就醫紀錄表(附件 4)
- *學校發生疑似食品中毒事件速報單(附件 5)
- *學校發生疑似食品中毒事件學生名冊(附件 6)

【教育局端】

- *處理學校發生疑似食品中毒事件應變小組任務組織表(附件 1-2)
- *處理學校發生疑似食品中毒事件應變流程表(附件 2-2)
- *處理學校發生疑似食品中毒事件應變小組責任分工表(附件 7)

臺南市高級中等以下學校發生疑似食品中毒事件應變小組任務組織表 【參考範例-學校版】



註：1、學校發生疑似食品中毒事件時，請立即通知教育局(業務科：學輔科)及衛生局
 2、臺南市政府教育局(學輔校安科)：電話：(06) 635-6638 或 635-6683；傳真：(06)635-0758
 3、臺南市政府衛生局(食品藥物管理科)：電話：(06) 260-4140；傳真：(06)268-2964；公務手機：0937-306127

臺南市政府教育局處理學校發生疑似食品中毒事件應變小組任務組織表 【教育局端】

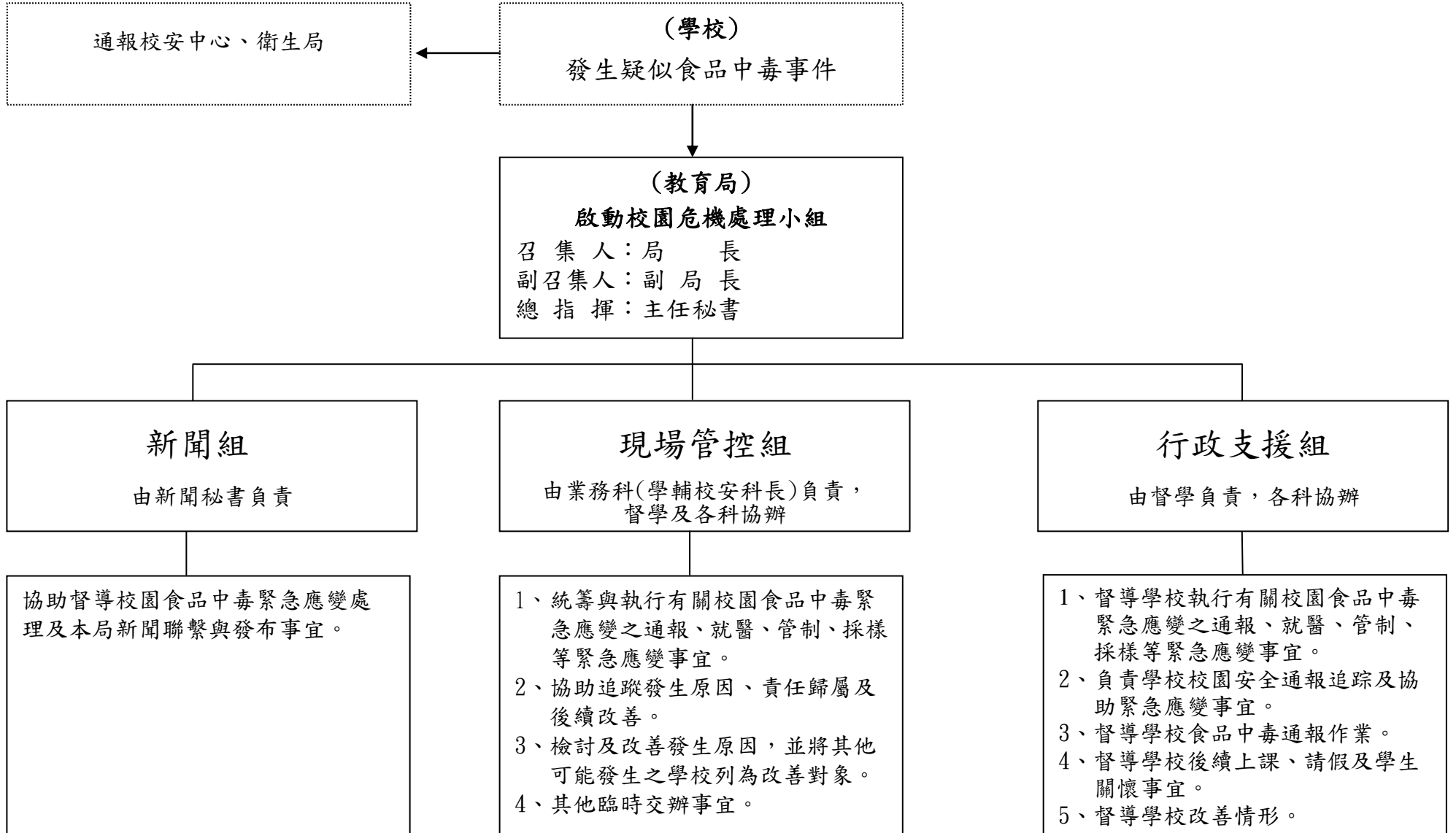

通報校安中心、衛生局

(學校)
發生疑似食品中毒事件

(教育局)
啟動校園危機處理小組
召集人：局長
副召集人：副局長
總指揮：主任秘書

新聞組
由新聞秘書負責

協助督導校園食品中毒緊急應變處理及本局新聞聯繫與發布事宜。

現場管控組

由業務科(學輔校安科長)負責，
督學及各科協辦

- 1、統籌與執行有關校園食品中毒緊急應變之通報、就醫、管制、採樣等緊急應變事宜。
- 2、協助追蹤發生原因、責任歸屬及後續改善。
- 3、檢討及改善發生原因，並將其他可能發生之學校列為改善對象。
- 4、其他臨時交辦事宜。

行政支援組

由督學負責，各科協辦

- 1、督導學校執行有關校園食品中毒緊急應變之通報、就醫、管制、採樣等緊急應變事宜。
- 2、負責學校校園安全通報追蹤及協助緊急應變事宜。
- 3、督導學校食品中毒通報作業。
- 4、督導學校後續上課、請假及學生關懷事宜。
- 5、督導學校改善情形。

臺南市高級中等以下學校發生疑似食品中毒事件應變處理流程表(學校端)

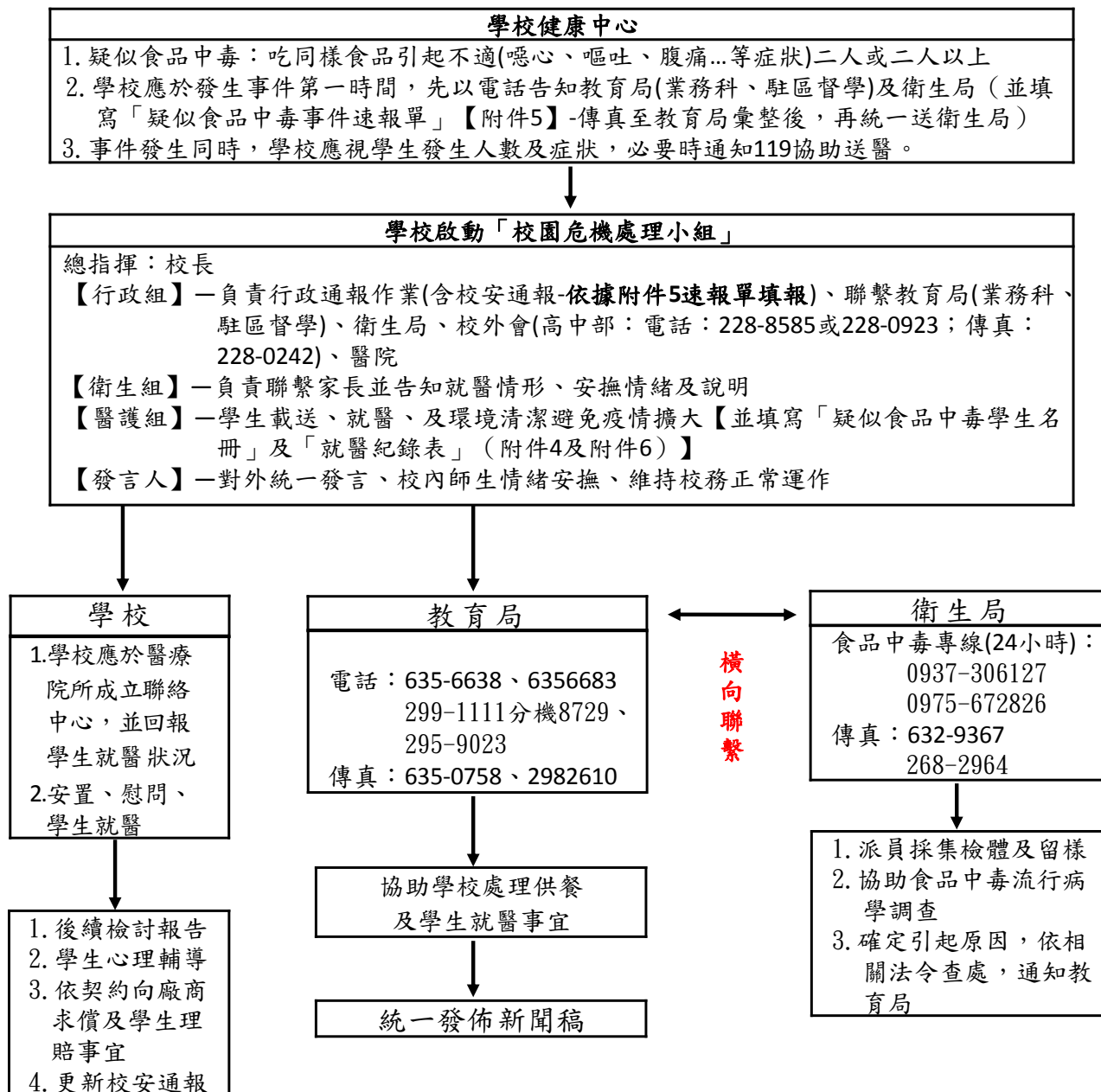

臺南市高級中等以下學校發生疑似食品中毒事件應變處理流程表(教育局端)

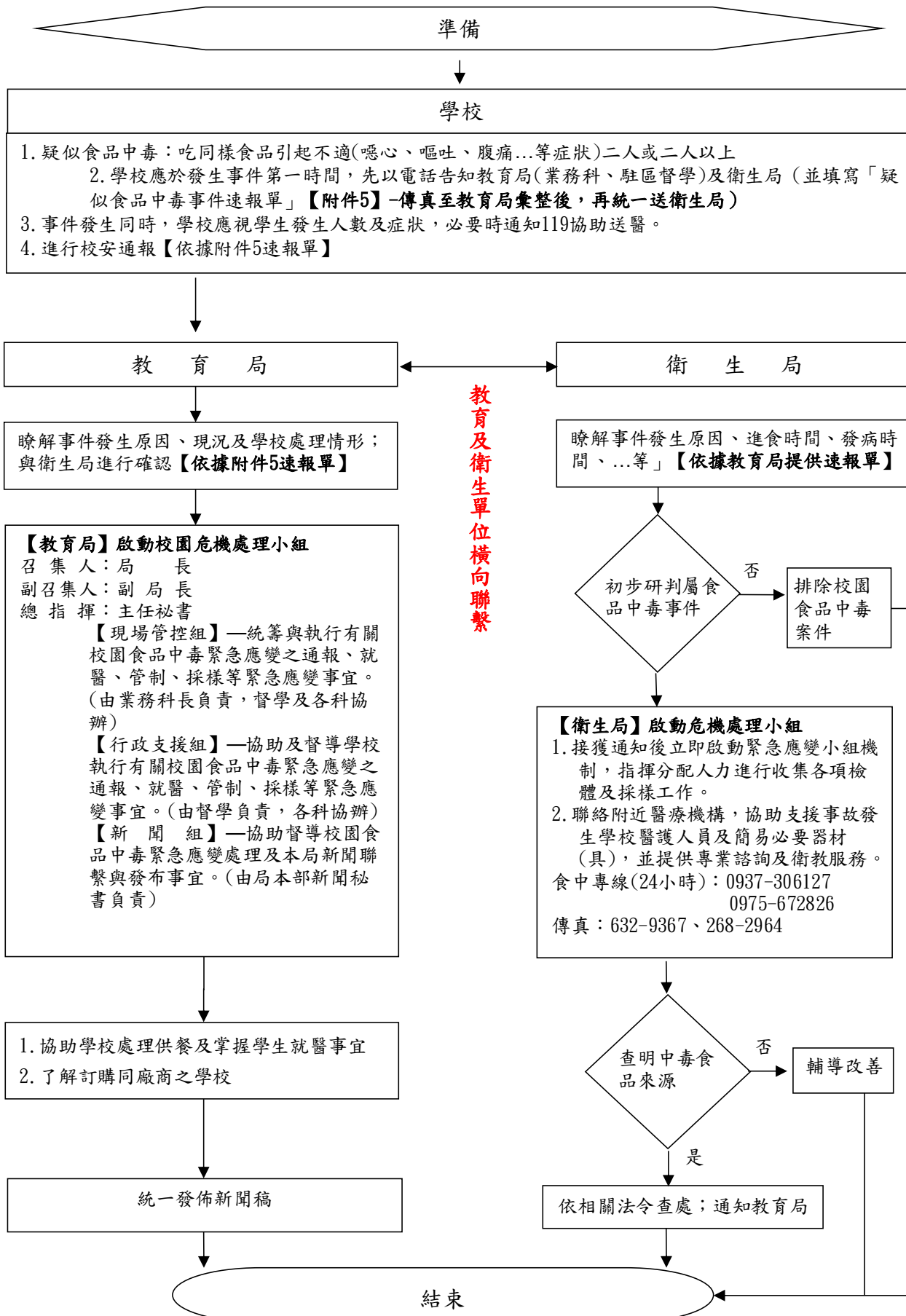

臺南市〈機關全銜〉發生疑似校園食品中毒事件班級通報單

附件 3

級 任 教 師 填 寫															
座號	姓 名	出現病況勾選及簡述													家 長 聯絡電話
		嘔心	嘔吐	上 腹痛	下 腹痛	腹瀉	發燒	喉嚨痛	過敏 反應	神經 症狀	休克	頭痛	頭暈	其它註明	

班級： 年 班 ； 班級學生總人數()人 ； 疑似食品中毒人數()人 ； 身體狀況良好人數()人

級任教師： 聯絡電話： 手機：

處理流程說明：

1. 級任教師發現學生疑似食品中毒，若情況危急需行急救時，則先行急救，並交待無中毒學生立即口頭通報：校護、鄰近班級老師、主任、等尋求支援協助。
 2. 級任教師亦發生疑似食品中毒無法處理事件時，亦請交待無中毒學生立即依前項處理尋求支援協助。
 3. 若需送醫但無需進行急救情況時，級任老師應立即清查班上中毒情形，填妥本通單，送交學校健康中心（醫護組）。
 4. 本通報單處理流程：級任導師填單→醫護組登錄送醫情況→（影印二份）一份交隨車照護人員、一份交行政組→行政組彙整掌握最新狀況。
- 備註：健康狀況良好學生，統一留校觀察二小時後，通知家長帶回，並提醒注意其身體狀況，必要時務必送醫檢查。

臺南市〈機關全銜〉發生疑似校園食品中毒事件後送就醫紀錄表

附件 4

號次	學生姓名	就讀班級	送醫/帶回	車輛	護送人員	送醫時間	隨車人員回報
			醫院名稱_____	<input type="checkbox"/> 119	姓名		時間：_____ 地點：_____
			<input type="checkbox"/> 自行就醫	<input type="checkbox"/> 學校派送	電話		情況 <input type="checkbox"/> 急診 觀察 <input type="checkbox"/> 住院
			<input type="checkbox"/> 返家〔未就醫〕	<input type="checkbox"/> 家屬車輛			<input type="checkbox"/> 危急 <input type="checkbox"/> 返家休養
			醫院名稱_____	<input type="checkbox"/> 119	姓名		時間：_____ 地點：_____
			<input type="checkbox"/> 自行就醫	<input type="checkbox"/> 學校派送	電話		情況 <input type="checkbox"/> 急診 觀察 <input type="checkbox"/> 住院
			<input type="checkbox"/> 返家〔未就醫〕	<input type="checkbox"/> 家屬車輛			<input type="checkbox"/> 危急 <input type="checkbox"/> 返家休養
			醫院名稱_____	<input type="checkbox"/> 119	姓名		時間：_____ 地點：_____
			<input type="checkbox"/> 自行就醫	<input type="checkbox"/> 學校派送	電話		情況 <input type="checkbox"/> 急診 觀察 <input type="checkbox"/> 住院
			<input type="checkbox"/> 返家〔未就醫〕	<input type="checkbox"/> 家屬車輛			<input type="checkbox"/> 危急 <input type="checkbox"/> 返家休養
			醫院名稱_____	<input type="checkbox"/> 119	姓名		時間：_____ 地點：_____
			<input type="checkbox"/> 自行就醫	<input type="checkbox"/> 學校派送	電話		情況 <input type="checkbox"/> 急診 觀察 <input type="checkbox"/> 住院
			<input type="checkbox"/> 返家〔未就醫〕	<input type="checkbox"/> 家屬車輛			<input type="checkbox"/> 危急 <input type="checkbox"/> 返家休養
			醫院名稱_____	<input type="checkbox"/> 119	姓名		時間：_____ 地點：_____
			<input type="checkbox"/> 自行就醫	<input type="checkbox"/> 學校派送	電話		情況 <input type="checkbox"/> 急診 觀察 <input type="checkbox"/> 住院
			<input type="checkbox"/> 返家〔未就醫〕	<input type="checkbox"/> 家屬車輛			<input type="checkbox"/> 危急 <input type="checkbox"/> 返家休養

備註：學校支援組應每小時通報學校緊急應變中心一次（或交由現場指揮官），至所有就醫學生出院為止，俾便掌握就醫學生情況。

通報日期、時間： 年 月 日 時 分

填表人：

聯絡電話：

臺南市高級中等以下學校發生疑似食品中毒事件速報單

學校名稱	臺南市_____區_____學校
通報日期時間	_____年_____月_____日_____時_____分
連絡資料	聯絡電話(二線以上): _____、_____ 傳真電話: _____ 聯絡人: _____ 職稱: _____ 手機: _____
進食時間	_____年_____月_____日_____時_____分
發病時間	_____年_____月_____日_____時_____分至_____時_____分
基本概況	攝食人數: 學生_____人, 教職員工: _____人 疑似中毒人數: 學生_____人, 教職員工: _____人 就醫人數: 學生_____人, 教職員工: _____人 就醫地點: _____
供餐方式	<input type="checkbox"/> 自辦廚房 <input type="checkbox"/> 受_____ (學校) 供應 <input type="checkbox"/> 委外供應 <input type="checkbox"/> 其他_____
當日午餐菜單 及供應商資料	主食: _____ 副食: _____ 湯: _____ 其他(含水果): _____ 當日食材供應商: _____
主要症狀	<input type="checkbox"/> 噁心 <input type="checkbox"/> 嘔吐 <input type="checkbox"/> 上腹痛 <input type="checkbox"/> 下腹痛 <input type="checkbox"/> 腹瀉 <input type="checkbox"/> 發燒 <input type="checkbox"/> 喉嚨痛 <input type="checkbox"/> 過敏反應 (<input type="checkbox"/> 臉部潮紅 <input type="checkbox"/> 發癢 <input type="checkbox"/> 發疹等) <input type="checkbox"/> 神經症狀 (<input type="checkbox"/> 視覺障礙 <input type="checkbox"/> 麻痺 <input type="checkbox"/> 暈眩等) <input type="checkbox"/> 其他 (請說明: _____)
其他	因應替代措施: _____
聯絡單位	教育局學輔校安科: 電話: 635-6638、299-1111#8729 傳真: 635-0758、298-2610; 學輔科專線: 295-9023 衛生局食品藥物管理科: 食中專線(24小時): 0937-306127、0975-672826 傳真: 632-9367、268-2964

單位主管: _____ (核章)

備註: 1. 發生疑似校園食品中毒事件時, 請於 30 分鐘內填報此速報單並完成傳真。

2. 請於傳真本紀錄前, 先以電話進行聯絡。

臺南市〈機關全銜〉學校發生疑似食品中毒學生名冊(參考範例)

附件 6

臺南市政府衛生局疑似食物中毒(腹瀉群聚)事件通報名冊

食中PMDS匯入資料													症狀調查+人體採檢+懷疑食物									
編號	班級	姓名(必填)	性別	年齡	生日 (yyyy/MMdd)	攝食日期(必填) (yyyy/MMdd)	攝食時間(必填) (HHMM) 如:1800	發病日期(必填) (yyyy/MM/dd)	發病時間(必填) (HHMM)如:1800	就醫日期 (yyyy/MM/dd)	就醫時間 (HHMM)如:1800	就醫診所	發燒(°C)	噁心	嘔吐 (次數)	腹痛	水樣腹瀉 (次數)	糞便 含血	嘔吐、咳嗽 或流鼻水	其他 症狀	採檢	有無懷疑 食物
1	3年1班	王小明	男	30	1987/8/7	2018/1/31	1800	2018/1/31	1900	2018/1/31	2000	ooo醫院	38		3次		3次		V	出疹	V	豬肉有酸味
2	3年1班	王小美	女	28	1990/1/29	2018/1/31	1500	2018/1/31	1600	2018/1/31	2000	ooo醫院			2次		4次					

1. 本表件請自行至本(教育)局/學輔校安科/專題網站/學校發生疑似食品中毒事件應變應變流程
2. 參考資料來源：臺南市政府衛生局

臺南市政府教育局處理學校發生疑似食品中毒事件應變小組

責任分工表

一、召集人及副召集人：

綜理及督導校園食品中毒緊急應變各項事宜。

二、現場管控組：

(一)由業務科(學輔校安科)負責，督學及各科協辦。

(二)執掌：

1. 統籌與執行有關校園食品中毒緊急應變之通報、就醫、管制、採樣等緊急應

變事宜。

2. 協助追蹤發生原因、責任歸屬及後續改善。

3. 檢討及改善發生原因，並將其他可能發生之學校列為改善對象。

4. 其他臨時交辦事宜。

三、新聞組：

(一)由局本部新聞秘書負責。

(二)執掌：

1. 協助督導校園食品中毒緊急應變處理。

2. 本局新聞聯繫與發布事宜。

四、行政支援組：

(一)由督學負責，各科協辦。

(二)執掌：

1. 協助及督導學校執行有關校園食品中毒緊急應變之通報、就醫、管制、採樣

等緊急應變事宜。

2. 負責學校校園安全通報追蹤及協助緊急應變事宜。

3. 督導學校食品中毒通報作業。

4. 督導學校後續上課、請假及學生關懷事宜。

5. 督導學校改善情形。

臺南市政府教育局處理學校發生疑似食品中毒事件應變小組

職 稱	姓 名	職 掌	電 話
召集人 (局長)		綜理及督導校園食品中毒緊急應變各項事宜。	
副召集人 (副局長)		協助督導校園食品中毒緊急應變處理及本局對外發言事宜。	
總指揮 (主任秘書)		協助督導校園食品中毒緊急應變處理及本局對外發言事宜。	
現場管控組 組長 (業務科科长)		1、統籌與執行有關校園食品中毒緊急應變之通報、就醫、管制、採樣等緊急應變事宜。 2、負責學校校園安全通報追蹤及協助緊急應變事宜	
現場管控組 組員 (業務科)		協助組長執行有關校園食品中毒緊急應變之通報、就醫、管制、採樣等緊急應變事宜。	
現場管控組 組員 (業務科)		協助組長執行有關校園食品中毒緊急應變之通報、就醫、管制、採樣等緊急應變事宜。	
現場管控組 組員 (業務科)		協助組長執行有關校園食品中毒緊急應變之通報、就醫、管制、採樣等緊急應變事宜。	
現場管控組 組員 (業務科)		協助組長執行有關校園食品中毒緊急應變之通報、就醫、管制、採樣等緊急應變事宜。	
新聞組 (新聞秘書)		協助校園食品中毒緊急應變處理新聞聯繫與發布事宜。	
行政支援組 (督學)		1、協助及督導學校執行有關校園食品中毒緊急應變之通報、就醫、管制、採樣等緊急應變事宜。 2、督導所屬轄區學校食品中毒通報作業。	

◎教育局通報專線：

學輔校安科：

一股(永華)：295-9023 傳真 298-2610

二股(民治)：635-6638 或 635-6683 傳真 635-0758

局長室：295-5390 傳真 295-5392

◎教育局校安中心通報：

學輔校安科聯絡人：劉錦英小姐(網路電話 99522 Email：tn1698@mail.tn.edu.tw)

* *如任何專業上的疑問，可撥打本市衛生局諮詢專線 06-2604140